

Nota Breve 04/10/2021

España · Se va disipando el impacto de la pandemia en el mercado laboral

Datos

- La cifra media de **afiliados** a la Seguridad Social aumentó en septiembre en 57.387 personas, hasta 19.531.111.
- **En términos desestacionalizados**, se registra un aumento de 82.184 afiliados en el mes, hasta 19.559.689.
- Los empleados afectados por ERTE¹ descienden en media mensual en 22.482, hasta 248.797 en promedio mensual. **A finales de septiembre, 239.230 permanecían en ERTE.**
- **El paro registrado desciende en 76.113 personas**, hasta 3.257.802 parados, cifra 518.683 por debajo de hace un año.

Valoración

- **El mercado laboral prosiguió en septiembre la senda de recuperación, encadenando cinco meses con resultados muy positivos.**
- La **afiliación** aumentó en el mes de septiembre en 57.387 personas, por debajo del avance de 84.013 de septiembre de 2020, pero muy por encima de lo que suele ser habitual en septiembre (+16.000 de media en septiembre en 2016-2019). Tras este dato la cifra total de afiliados asciende a 19.531.111, lo que supone 655.000 más que en septiembre de 2020 (+3,5%) y 208.000 más que el mismo mes de 2019.
- **En términos desestacionalizados, la afiliación creció, por quinto mes consecutivo, en 84.184 personas, hasta 19.559.689, y superó así el nivel de febrero de 2020.** Excepto en agricultura, todos los sectores anotan un aumento del empleo, especialmente servicios (+85.742 mensual desestacionalizado). En términos absolutos, destaca el incremento de 21.400 en servicios de comidas y bebidas, de 11.500 en comercio al por menor y 9.000 en actividades sanitarias.
- El número de **trabajadores en ERTE** se ha reducido en media mensual en 22.482 personas, hasta 248.797 afiliados. No obstante, se detecta una ligera ralentización en el ritmo de reducción de los trabajadores afectados por ERTE en comparación con las fuertes caídas que se produjeron tras el fin del estado de alarma. El 37% de los trabajadores en ERTE se concentra en dos actividades: servicios de comidas y bebidas (55.647) y servicios de alojamiento (32.330).
- En este sentido, destacar que se han prorrogado los ERTE en sus modalidades actuales hasta el 31 de octubre de 2021 y se ponen en marcha nuevas modalidades de ERTE a partir del 1 de noviembre que se extenderán hasta el 28 de febrero de 2022. Las empresas en ERTE que fomenten la formación tendrán acceso a mayores exoneraciones.
- El **empleo efectivo** (afiliados que no están en ERTE) aumentó en el mes de septiembre en 105.000 personas, corregido de estacionalidad, hasta 19,31 millones, cifra 170.000 por debajo de febrero de 2020. Actualmente el porcentaje de trabajadores del Régimen General que se encuentran en situación de ERTE es del 1,6%, frente al 1,73% del mes anterior.
- En el conjunto del tercer trimestre, la cifra de afiliados que no están en ERTE, corrigiendo la estacionalidad, ha aumentado un 3,34% trimestral, por encima del 1,84% registrado en el segundo trimestre, lo que apuntaría a una intensificación del avance del PIB en el trimestre.

¹ Por fecha de alta.

- El **paro registrado** también anota un resultado muy positivo, con un descenso de 76.113 personas, la séptima consecutiva, lo que no sucedía desde el año 2000. La cifra total de parados se redujo hasta 3.257.802, cifra que supone un descenso de 518.683 personas respecto a hace un año, si bien todavía hay 178.091 parados más que en septiembre de 2019. En términos desestacionalizados el paro cae en 109.279 personas.

España: mercado de trabajo (registros laborales)*

Variación intermensual (miles)

	2002-2007**	2008-2013**	sep-18	sep-19	sep-20	sep-21
Afiliados a la SS	-3	-67	23	3	84	57
Agricultura	-3	21	19	27	36	22
Industria	16	-2	11	9	11	10
Construcción	27	-18	9	7	5	5
Servicios	-43	-69	-16	-39	32	20
Parados registrados	2	71	20	14	-26	-76

Variación interanual (%)

	abr-21	may-21	jun-21	jul-21	ago-21	sep-21
Afiliados a la SS	3,2	3,8	4,7	4,3	3,6	3,5
Agricultura	0,3	-0,6	0,6	0,7	-0,4	-1,7
Industria	2,1	2,7	2,9	2,7	2,3	2,2
Construcción	13,6	9,5	6,6	4,7	3,6	3,7
Servicios	2,8	3,9	5,2	4,8	4,1	4,1
Parados registrados	2,1	-2,0	-6,4	-9,4	-12,3	-13,7

Nota: *Serie no desestacionalizada. **Promedio de agosto.

Fuente: CaixaBank Research, a partir de datos del MEySS.

Afiliados media mensual *

Febrero 2020 = 100

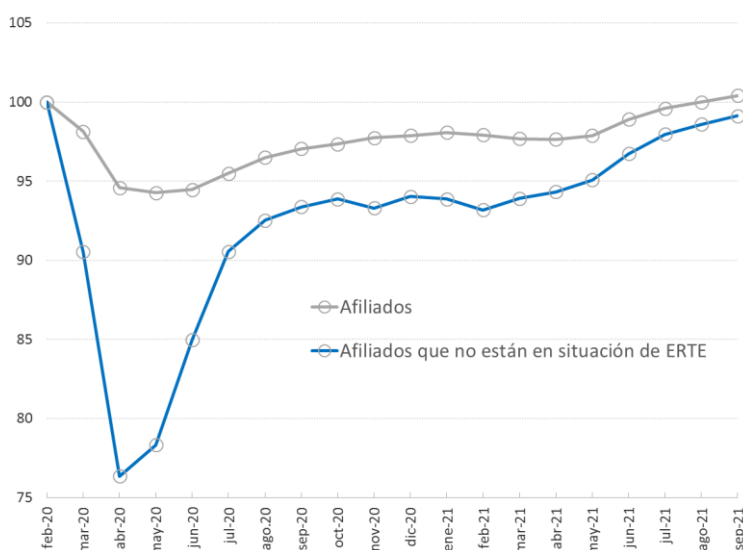

Nota: *Serie desestacionalizada.

Fuente: CaixaBank Research, a partir de datos del MEySS.

Afiliados a la Seguridad Social*

Variación intermensual (miles)

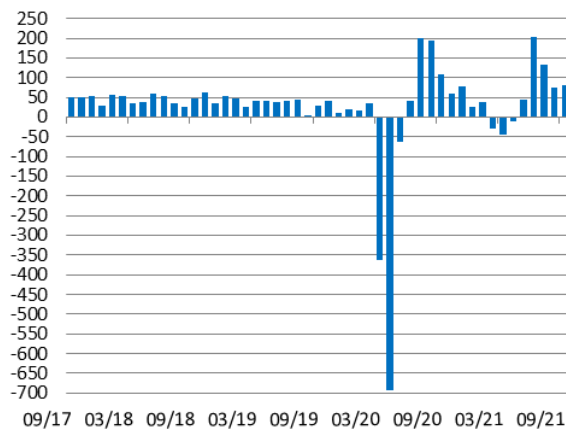

09/17 03/18 09/18 03/19 09/19 03/20 09/20 03/21 09/21

Nota: *Serie desestacionalizada.

Fuente: CaixaBank Research, a partir de datos del MEySS.

Parados registrados*

Variación intermensual (miles)

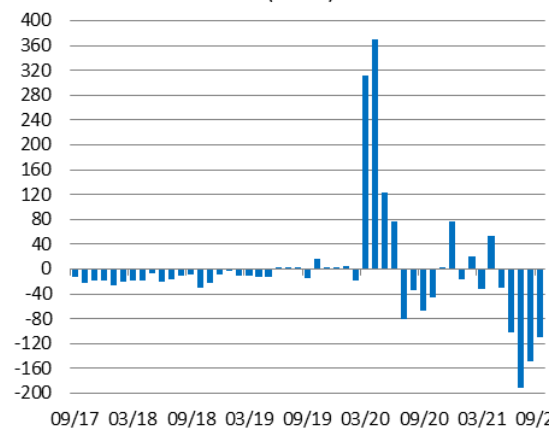

09/17 03/18 09/18 03/19 09/19 03/20 09/20 03/21 09/21

Nota: *Serie desestacionalizada.

Fuente: CaixaBank Research, a partir de datos del MEySS.

Afiliados: Agricultura

Variación acumulada en el año (miles de personas)

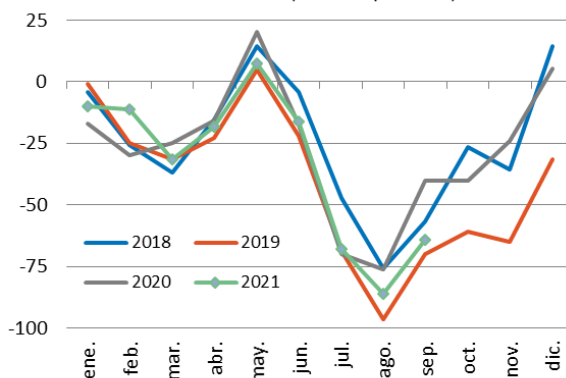

Fuente: CaixaBank Research, a partir de datos del MEySS.

Afiliados: Industria

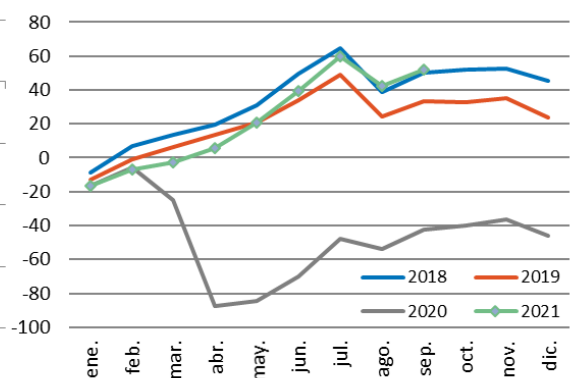

Fuente: CaixaBank Research, a partir de datos del MEySS.

Afiliados: Construcción

Variación acumulada (miles de personas)

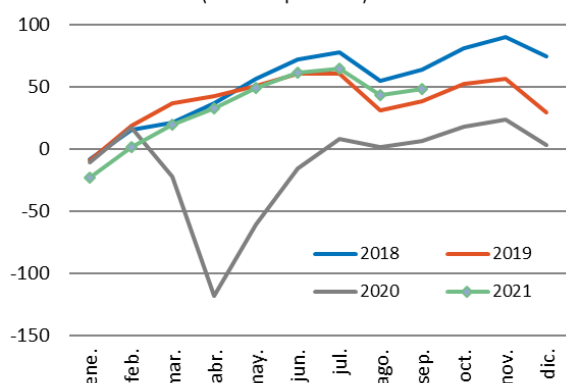

Fuente: CaixaBank Research, a partir de datos del MEySS.

Afiliados: Servicios

Variación acumulada (miles de personas)

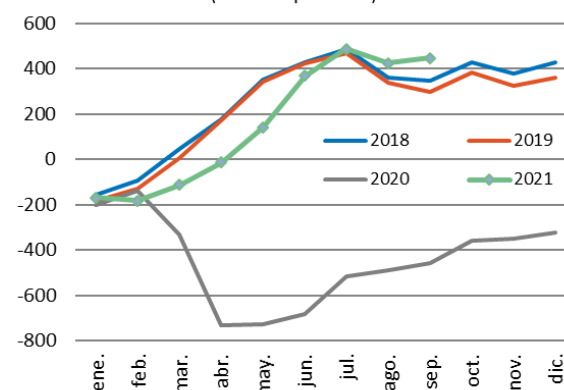

Fuente: CaixaBank Research, a partir de datos del MEySS.

Nuria Bustamante, CaixaBank Research, e-mail: research@caixabank.com

AVISO SOBRE LA PUBLICACIÓN "NOTA BREVE" DE CAIXABANK

Las Notas Breves son una publicación elaborada de manera conjunta por CaixaBank Research y BPI Research (UEEF) que contiene informaciones y opiniones procedentes de fuentes que consideramos fiables. Este documento tiene un propósito meramente informativo, por lo cual CaixaBank y BPI no se responsabilizan en ningún caso del uso que se pueda hacer del mismo. Las opiniones y las estimaciones son propias de CaixaBank y BPI y pueden estar sujetas a cambios sin notificación previa.